晶報

社址上海望平街 電話九三四二八號

□中宣部登記證中字一二二六號□

第三千零六號

□中華郵政特准掛號立劵按照總包優益寄送之報紙□每日發行增刊無定

定報價格 直接訂購中國境內全年四元半年二元【紀念期內特價三元】日本同其餘外國各埠加倍均作大洋計算報費先惠郵費在內郵票加一 分館訂購每月六角餘酌加 今日一張零售大洋二分八厘 □內政部登記證警字一五二二號

廣告刊例 【特別】報頭兩面及上幅橫條價面議【普通】每格計十五字高十九字寬每期一律洋六元半格起碼如指定地位另加【新聞中縫】每格計三十字高十字寬每期洋八元【封面中縫】分格與新聞中縫同每期洋五元

□傳記□

□程家檉烈士傳畧（三）（程文孝）

而 烈士奮史尤甚、復遊說肅王之前、謂探訪局史伯龍、逮捕不關重要黨人繳功、以圖進取功名之階、一面賄縱首要、且揑造黨案、誣良入罪、遂其詐財、諸端揭發之、並以崇鐵靑作史案之證、崇鐵靑者、京兆正黃旗人、肅王之內姪、任職探防局、與烈士甚相得、崇亦默允與謀、詎肅王竟然其說、將史伯龍革職、押解原籍地方官看管、並保崇鐵靑代史職、是 烈士爲革命同志謀安全、而與權貴接近之苦心孤詣顯爽、其後遊說北洋新軍第六鎭統制吳祿楨加入同盟會、借任橫濱、謁 總理、爲謀北方革命根據地、旋歸國入都、道經天津、爲直督袁世凱、以革命黨人逮捕 烈士下獄、幸得肅王電保方脫此難、然則 烈士與袁爲讎、亦基於此、至辛亥起義、革命同志、能在北都活動者皆賴 烈士之力、同盟會老同志、類能知之、當南北議和、淸帝遜位之際、有漢奸將 烈士排滿一切行動、密告於肅王、王初不之信、後經密告人、列舉事實、肅王始恍然大悟、不禁嘆曰、孤待程子如手足、彼如此忍心、出賣吾祖二百餘年之基業、此子負心太甚、誓必殺之、以雪此恨、

□詩壇□

□士靑宗長以余所貽紅豆樹幷紅豆吟攝影郵寄對景生情相思胡已因題十絕聊寫余懷錄呈審定（二）（廣西錢鍾瑜未是草）

綠蔭重重山外莊。發榮滋長冠羣芳。（士靑來函云已將所贈紅豆樹植於山外山莊現已發榮滋長爲浙省添一佳話云）豐神駘蕩生機暢。賞傾名區衆妙場。（山外山莊在上天竺左右故云）

新枝奕奕振精神。影印爭看態逼眞。老朽不忖貽合璧。原來人重樹因人。（自茀紅豆樹得朱宗伯牧齋公鑒賞至今猶流傳佳話將來山外山莊有此樹當因宗長名而益顯）

CANIDROME 亞爾培路 逸園

今晚及明晚八時半起賽

今日星期五晚八時半起連賽十四次節目精彩絕倫高尙娛樂興趣彌佳良宵無事盍興乎來

注意本園預測及專刊逢賽晚跑八時正在本園場內發售外界代售處一概停止代售

今晚起 五元及二元 單獨位置票 合併一組計算

●本園搖彩票每張祇售一元今晚在第末賽當衆開獎 頭彩約五百元 二彩約二百元 三彩約一百五十元 小彩三個各得彩洋十元 諸君欲購請向…愛多亞路外灘九號本園事務所及亞爾培路場內

●普通搖彩票開獎揭曉號碼

第一〇六期（九月十八日第十四次賽開彩）頭彩一六九八號 得彩洋二百七十九元六角 二彩六八一號 得彩洋一百十六元五角 三彩五七七號 得彩洋六十九元九角 尙有搖出號碼三個 六〇五號 三七號 一三三號 各得彩洋十元

第一〇七期（九月十九日第十四次賽開彩）頭彩二五一號 得彩洋三百二十二元八角 二彩七二九號 得彩洋一百卅四元五角 三彩七八二號 得彩洋八十元七角 尙有搖出號碼三個 六七〇號 五二六號 五四號 各得彩洋十元

下期大賽 明晚八時半起賽 星期三（九月三十日）晚八時半起賽

△本園電話 八二〇七三…四…五號

瑞芬氏 SUIFAN U.S.A. 美國精製 外痔廣嗣露

男子之精力不足，性交之時間不適，至爲孕育之障，美洲瑞芬氏研製廣嗣露，強腎以治其本，固精以治其標，故具廣嗣之特效，治從服表立奏廣功，和當清香採用，醫捷行銷廿載，絕對安全，每瓶元半，可用三十次，郵購加一，各藥房均售，總經理上海廣西路南京路北首四四一號利泰成莊

四明儲蓄會

總會 南京路四七〇號 西門分會 和平路一二三一號 虹口分會 北四川路一三二四號 霞飛分會 霞飛路一四九一號

活期儲金 自國幣五元起 週息五厘

活定兩便儲金 自週息四厘起至八厘止 隨時可以提取本息

特種定期儲金 一年週息八厘 二年週息九厘 三年週息一分

備有詳章 承索即奉

四明銀行 保本保息

▲秋季開學▲歡迎學生參觀▼

本號自製松煙油墨精工選遊湖水名筆門售批發價極從廉五勝藥 紅木玫瑰台盤國產名磁水盂筆插中西墨水古今碑帖蘇寧賬册冷金箋宜紙錦綾對各種紙張學校文具應有盡有電話購貨快捷舖便 荷蒙賜顧毋任歡迎是爲啓

上海老胡開文筆墨文具莊 屯鎭

地址 河南路八十八號至九十號即五馬路南首棋盤街中五層樓大廈便是 電話一四四八八

寄售十年瘡頭十日愈藥粉

肺病生路

鄙人身體素健年前以久咳而成肺癆遍求諸醫無效後至鄉間靜養數月至今春覺吐血不止喘咳尤巨盜汗遺精發熱怕冷等症日前沉重氣之咽喉乾痛口吐白沫四肢無力肌肉大收自信生路絕望時見報端有陳桑新邪純一君等感謝獨子鈞賢士治愈之披露然上海醫術百出年來已數度受欺未敢輕易嘗試經家人前往登報感謝諸君處調查不虛始往霞飛路呂班路口西明里獨君診所作一度嘗試孰料服藥二劑確見奇效機縮二服病勢日減果有藥到病除之功起死回生之效蓋服藥時僅二月鄙人已體復如初矣深感陳君活命之恩且爲人厚道故敢以信義負責介紹獨君新發明根治肺特藥確爲病肺同胞闢一生路

江灣西市毛灣六號 張儒林謹告

晶報

售書部啓事

本報自三月三日十五年週紀念日起特設售書部專售各項新舊小說及雜誌專刊物茲將最新書目及售價逐漸披露如後

王正廷近言錄 精裝一元 平裝六角

馮玉祥政治要電彙編 每册一元

馮玉祥軍事要電彙編 第一二三四編每册價洋四角五分

馮玉祥讀春秋左傳劄記 每册五角

維納絲雜誌（第一二三册）每本售大洋一角

中國民族性之解剖 每册五角

世界政治經濟情報第1至7號每册大洋一角

高中子太史題子祝壽文字 每册小洋四角

馮玉祥詞令 每册一元二角

▲馮玉祥日記 上下編 共價洋一元八角

▲金梁著 御製三希堂法帖釋文一部計六本 四元 清宮史畧 一元二角 光宣小紀 八角 清帝后外紀 一元二角 滿洲秘檔 一元二角 辛亥殉難記 一元二角 近世人物誌 一元八角

瓜園述異 一元二角 瓜圃叢刊 正續 一元 閒叙餘錄 二角

▲包天笑著 弟小說 一元 黑幕觀 八角 冠軍小傳 一元 降城痛語 四角 未來世界 四角 犧牲 四角 碧海情波記 二角

▲畢倚虹著 黑暗上海 每册五角

▲徹大山房著 九尾龜 十二册 七元二角

▲李涵秋著 瑣秋 一元 筆記 二册 二角 蝴蝶影 五角 琵琶怨 二角

雙鵑血 五角 媚娜夫人 三角

▲陳冷血著 俠客談 四角

▲張丹翁著 拆白黨 三角

▲葉楚傖著 新小說 八角

▲沈泊塵作 百美圖 一元二角

●掛號及郵購費加一角三分●

燕山小隱寫字 寒雲代訂潤例 函索即寄 通訊處綾錦電報局代收

按摩術 富有經驗之俄國女子專按摩並可沐浴地點亞爾培路第二百二十二號十號門牌

Hormspermin 賀爾蒙賜保命 韋丸 賀爾蒙製劑 上海新亞藥廠製造 藥房均售

越陳越香 明星香水 本品名稱業經註冊專用仿冒必究 上海中西大藥房發行

精神治療 按摩浴室

諸君如覺精神不振，身體委疲，請駕臨靜安寺路斜橋弄五十二號，一經施術，立能精神舒爽。並備浴室。最合衞生。電氣按摩。有益身心。聘有助手。非常週到。

本院特聘西洋女子精於按摩術經驗豊富服務週到歡迎華賓駕臨一試包君滿意△地址靜安寺路登一六七號十號公寓電話三五六一五號

君欲按摩沐浴乎？請到貴妃來！

新聘職員 活潑女子 服務舒適 保證滿意 每位一元

地址 霞飛路五二八號 華龍路電車站口 和合坊內

貴州路寧波路轉角中國飯店南首 桃花宮浴室按摩院

本院聘請經驗宏富手術敏捷之摩登女郎數位招待溫柔周到一經施術即覺身心咸暢精神煥發如承各界惠顧不勝歡迎之至

秋季大減價一月 八月十日起

價目 按摩 沐浴 一元

龍虎牌 人丹 中國人應服中國人丹 化食清心 祛痧治瘟 上海中法大藥房發行

能佐頼白濁丸

本醫師特製此丸藥性和平無攻伐有消毒止痛之功專治新久五淋白濁不論體虛濕熱或花柳傳染有痛無痛均能透膜殺菌藥到病除永不復發 認定姚佐頤老牌庶不致誤 每料二元半料一元 各大藥房均有售 總發行所上海東新橋六馬路口姚佐頤大藥房謹啓

新開 神仙宮（浴室）按摩院

▲秋季大減價一月▼ ▲八月十五日起▼

本院特請醫學專家摩登女郎數位技術高妙內部裝璜富麗佈置新式風涼舒適有益衞生並有藥水沐浴招待週到如蒙惠顧諸君賞識毋任歡迎 減價期內每位一元 貳收一元 地址 天津路新新公司後面五百四十號

現在編印中之 寧民攝影集 全部銅版 封面燙金 精美絕倫 即將出版

色羅萬象 吳鐵城 寧民攝影集

冠生園 漕河涇新廠出品 椒鹽梳打餅乾 之士（Cheese）配製 鬆化香脆 與別不同

生力精 外用固精妙藥 遺精早洩 立止立愈 專補性機能 強腎急先鋒 十分鐘見效 担保無流弊 特價壹元半 外埠函購寄費加一 上海天津路廣西路口 永華大藥房

憑此廣告奉送衞生套一只

航空公路建設獎券 第七期 十二月二日開獎

□中華美術協會 □第一屆美展昨日開幕 □陳列近代現代國畫油畫影塑三百餘點

中華美術協會、爲現在中國最有力之藝術團體、會員遍於全國、本年一月、由劉海粟等三百二十餘人、以聯絡美術界同志、發展美術事業、創建時代藝術、提高民族文化宗旨、發起組織、各地藝術家聞風響應、紛紛加入爲會員、即於三月十五日正式成立於上海中華學藝社、幷呈黨政機關立案、會務極見發達、現有會員四百餘人、均爲國中知名之士、實已形成一文化界之大活力、茲聞該會第一屆美術展覽會、已定二十四日起至三十日止、在南京路大新公司四樓畫廳舉行、規模宏大、有美必臻云

□秋分多咳、積久不治、易成肺癆、四馬路中西大藥房出品之痰敵、歷史攸久、靈效素著、以其有化痰爲水、立止咳嗽、並治哮喘、防肺癆、因之近日銷路、極爲繁盛、如患咳嗽者、常服該藥房含幾怪九星維他命乳白魚肝油、或含幾怪九星維他命麥精魚肝油、不但根本療治肺疾、且有補血強身之益、

□蹦蹦戲名角朱寶霞、近在大世界登台、以其色藝雙佳、轟動一時、近復排演狐狸緣一劇、尤爲卓絕、每日客滿、外灘某洋行職員、對於朱之劇藝、佩服異常、一至事畢、必結同伴、至大世界觀朱之蹦蹦、致行中結件看蹦蹦、成爲最流行之一語、近日該行、由一羅某邀請同事十餘人、連看五天、但其消耗遊費、則祇一元、以羅方得一五獎五十元、即盡作爲看蹦蹦之需、是供五日之娛樂也、（開）

□月之廿一日、爲大陸銀行副經理沈籟淸先生令堂七旬大慶、稱觴湖社、是日舉行堂會、凡海上名票及伶界明星、均蒞萃一堂、有章遏雲女士之全本紅鬃烈馬、（代捧打）尤菊孫君之惡虎村、李白水君扶琴退兵、郭鐘嶽君之泥馬渡康王等、演來俱臻上乘、沈元豫小姐、乃壽母之猶女、亦與黃修伯君串大登殿、藉以助興、

□逸園今晚連賽十四次、節目十分精彩、該園搖彩票、每張只售一元、頭彩約五百元、諸君欲購從速、下期大賽、明晚八時半舉行云、（佩）

競選淡言（露軒）

關于自由職業團體選舉之各地情形、已散見各報、尤以上海市吾同業選舉情狀、亦不乏傳聞、此皆意想得到的事、姑不必渲染太甚、至北平西安等處在選舉事務所成立以前、推出之候選人、于法不能算數、自無考量餘地、其他各地關于選舉人民間之組織、以安徽爲最有力量、全皖同業團體分子、佔七百人之多、蓋合館員與校對及排字工友、一體參加、其解釋爲「自由職業團體、報業不僅僅是動筆桿兒者所能包含、營業廣告印刷、亦不能不認爲正當報業團體分子也、」總計皖省、同業選舉、可以產生十餘名代表之多、且其票數爲事前有準備、故必定超過于滬漢各地之被選舉人無疑、又如平津尙未設立籌備處、首都記者事前尙無合理的組織、與皖相較、勢極薄弱、故身處競選者、頗感不易、找到出路、未識有何「政治方法」、可以「救濟」之也、萬一此次選舉、各地票數多者、屬于不見經傳之人、從民本主義立論、自無訾議餘地、然爲能否代表該職業團體之中心、則不無疑問、故局中人不免有以此爲慮也、又聞圈定委員七八人中、近將增加二人、以便周悉民衆組織訓練之程度、在中央顧慮周詳、萬分愼重、在選民自宜絕對的清潔與自由、（清潔者不以賄賂爲競選手段、自由者不假政治與軍事之力量而競選也、）現聞各地已報到者、有十餘省市、同業初選當選人已報到者百名上下、預定下月初可以揭曉、上海方面可望圈定五六人、某君談圈定標準、彼之個人看法、（一）「與黨的歷史有關係、而且工作有成績者」、（二）「有專門學術、爲國內外大學卒業、及相當學歷者」、（三）「確能代表該職業團體而足孚衆望者」、（四）「服務該職業十年以上者」、此對自由職業團體而言、至于普通人民選舉、除第三四項不適用外、尙可增加關于「非黨員在地方確有資望而爲民衆所愛戴者」、亦可予以被選之機會、此次選舉執此準繩、則決無意外事件之產生、與非法之競爭、而一切掉木鋪與抬黑轎者、亦可以稍息仔肩矣、

今歲布市之樂觀（微妙）

□洋布帶軍裝土布帶農村

有人謂、今年的棉布生意特佳、爲近年罕見之局面、市上定貨、因各帶催促之故、各廠家均極力先謀交貨定貨、至現交生意不敢承接、市勢堅昂、持久不衰、但上海所銷之布、有洋布、有土布、我們先說洋布、自然布市有起色、洋布即占大部份、而日本廠家之布、各處傾銷、據說日廠各牌的細斜紋、因爲各地軍衣制服、需用浩繁、不但疆備、而且存底枯竭、這是靠了軍需繁榮之故、因爲這是大批的生意、一個軍隊中、有一萬人、就要做一萬套軍衣、一萬套軍衣、要用若干布匹、這只有軍需處、與承辦做軍服的人知道、布匹的用那一種材料最合算、用那一國出品、那一種牌子最相宜、這又是他們最明白、別人無從干涉、大概以我們想起來、總是國貨吧、我們總希望它是國貨吧、

至於土布呢、聽說今年也還好、不過

眠食（丹翁）

諺云、日求三餐、夜求一宿、蓋人類攝生、此要方矣、苟獲安穩、庶幾哉、世界和平之道場、社會急切之義務、有甚不可輕塵足岳、除露添流、此又若對之與非老、都無沙耳、昨詩將成未成、忽觀報端一士、議韓有作、巧奏尾聲、

一眼三食安何務不堪看與到即乘興
難多故長難野酌妙岸獻村勿笑詩寒
世有讀書者文章正甚韓

十九路軍分道揚鑣（侃）

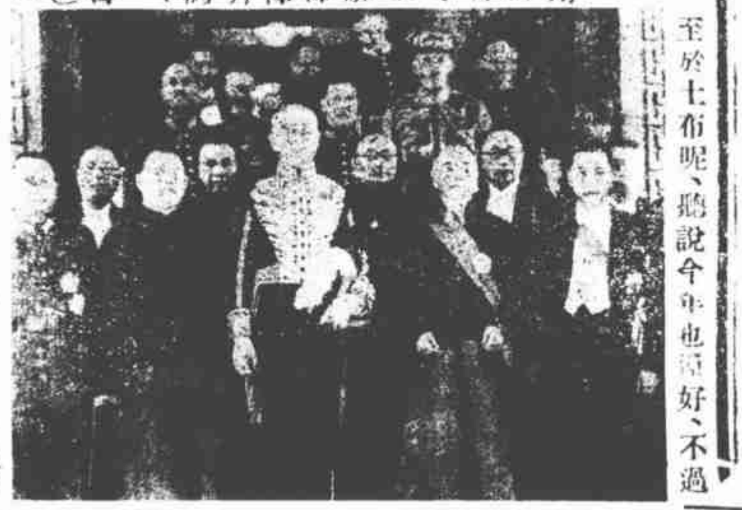

□英國駐華大使許閣森氏呈遞國書後與林主席張外長等合影（國際攝）

自北海事件發生以來、十九路軍翁照垣部拒絕日調查員登陸、久已銷聲匿跡之十九路軍、于是復騰傳衆口、不知十九路軍自閩變後、內部各自分道揚鑣、非復當年情狀、據熟悉十九路軍內部者談、閩變解決以來、十九路軍殆全部瓦解、資格最老之戴戟、息影蘇州、不問政治、其他若戴戟譚啓秀毛維壽張襄諸氏早已與蔣蔡等絕緣、蔡廷楷在港、所倘能供其驅策者、則爲沈光漢區壽年翁照垣輩、故蔡赴桂、沈區翁亦隨往重整旗鼓、而毛維壽譚啓秀等則奔走京粵、張襄且已任陳誠之參謀長、所謂道不同不相爲謀者矣、

□中央候補執行委員軍事委員會委員會特派西康宣慰使蒙藏委員會委員西康建省委員會委員中國佛教會名譽理事長中國菩提學會副會長西康政教領袖諾那呼圖克圖在西康廿孜縣圓寂享年七十二歲遺灰於本月十七日自重慶由韓大載攜帶運京（國際攝）

記者選舉宜各自分區（西諦）

滬上新聞記者以人數問題、及首都等處尙無組織、請求中央救濟、聞中央圈定委員會、皆負黨國重望之人、亦分別負責、如主席委員吳稚暉先生、委員陳立夫丁惟汾王法勤朱培德、朱家驊林雲陔（一說現已改推王寵惠博士）諸公、處理黨務軍事西南各方面、井井有條、竊以爲記者選舉、亦宜各就地方選舉、京滬輿論中心各選三二五人、並不爲過、是在中央領導之矣。

是可憐得很、只好從洋布處得些殘頭落腳、因爲今年各地農產豐收、棉麥蠶絲、略有起色、鄉下人稍爲手頭寬裕一點、把穿了幾年的破棉襖、今年可以換一件新的穿穿、他們是穿不起什麼絲織物、與近時流行的人造絲的東西、連洋布也不喜歡穿、最合適的是中國舊式的國產粗布、這種粗布、都是鄉村的副業出品、這兩個月以來、據說所有的粗布存貨、也消售一空、而定貨需要仍殷、各華廠紡織廠、大有供不應求之勢啊、

時事唫（天倪）

移禍江東到海牙、總教門外帳停車、冠能障鯨吞不且待霞鋪判語誇、

異哉國聯之對阿代表問題也、阿雖失國、而在國聯固以公理幌子不肯承也、夫旣不承、則阿之爲阿如故也、昔爲坐上客、今奚不可者、其所以徘徊者、以意故也、旣不肯得罪於意、則絕阿亦國聯之苦衷耳、茲乃別出心裁、請決於海牙法庭、按國際恒例、甲乙兩國、仲裁不能定者、則由國際法庭裁判、而請者必由兩國中之一焉、今國聯將以此事詢諸法庭、殆以法庭爲顧問邪、抑國聯將代阿出任原告邪、法庭判決、勢所必遵、非仲裁調停可比也、果有是者、法庭將如何判邪、天下無許有國之資格而不許其有土地者、或曰、此移禍江東之計而已、

天目寶幢冠浙西、安排幽境遂躋霍山、自昔稱南岳寂莫殘妝村蕨藜、

聞浙之天目、近亦規畫啓闢、吾皖名山、如黃山九華、俱有遊蹤、獨霍山無所聞、意者亦有待人之煊染乎、

間諜恐怖（二）

日本通訊　李阿毛東京寄

關於食料、從來的生產消費、及壯丁從軍後的農村勞動力之減退、米作減收之預想、代食品的山芋馬鈴薯的生產能力、日本人的嗜好營養等、什麼都調查得淸淸楚楚、日本的戰爭能力等、當然也根據着數字、有科學的調查、

這樣的意味、國際間諜今日最用力的、是產業、交通狀態、尤其是軍需工業的能力、戰時的交通通信能力等等、

講到軍需工業的能力、就容易聯想到鎗砲火藥飛機等兵器製作、但今日的軍需工業、決不是這樣小範圍的、在世人料想不到的地方、有軍事機密隱藏着、例如小兒玩具的賽璐珞工廠能力、染料工廠生產力、曉得了這些、就大槪可以推定民間的火藥製造能力、因此、戰時的火藥補給力、也可以推想了、極端的講、凡農工一切產業、無一處不與軍事秘密有關係、戰爭旣爲國力與國力之戰、那當然如此了、

所以間諜、不一定像影片或小說中那麼暗中活動、竟可以白晝公然做着間諜、在今日、這樣的間諜、反而來得多、在特殊的間諜、那末、目的物也有限、他要潛入嚴重的警戒、在日本的國情下、倒也容易取締、檢舉處罰、都不困難、但白晝公然的間諜、竟無法取締、要取締也沒有這法規、調查國內的道路網、怎能處罰、拿空襲的目的來調查東京的大建築物、怎麼能夠呼他爲間諜、賽璐珞、氣車、火油等與軍事機密有重大關係的工業、亦然、

國民對軍事機密很疏忽、何況日常之事、自然更不知有機密、即知識階級、亦往往不留意、故間諜毫無困難危險、可以達到目的、

大前門香煙

無上上品

答五口君（亦商編「舊話」也）（州亞）

本晶本月廿四日、有五口君「商編舊話」一則、內涉州亞兄弟兩人、又末一語「涵芬樓典籍、名貴者綦多、今不復睹、最爲商編惋惜、實之九一三然否」、係詢問體、似不得不作一簡答、一二八前、商務圖書、分藏兩部、一涵芬樓、一東方圖書館、不是二而一、實是一而二也、前者私秘、後者公開、前者皆爲精品、後者多普通書、前者之宋金元明作槧、及名家批校本、曾于民十五六時、提出五百數十種、託銀行保管、故免于難、開張菊生先生有「涵芬樓燼餘書目」之作、尙未出版、想係此五百多種之詳細記錄也、東方圖書館之書、全數遭劫、最可惜者、各省之府縣志、因其多而且備也、其他西文書籍及通常參攷書籍、實無極名貴者、雖在今日、亦易以相當之國幣鈔票換得類似者、

鄙人、即九一三、亦即州亞、進館年月爲民國四年一月、家兄進館年月爲民國五年九月、「四年爲乙卯、五年爲丙辰」、五口君謂其進館之年爲甲寅（民國三年）余兄弟先在、而彼後至、此不可能之事也、商編舊時各部同人、在一統間中辦事、與目下相同、故部認識、德文部範圍極小、當時有習侃君者、武進人、其進館由蔣竹莊先生介紹、較家兄略遲數日、或者五口即習君乎、其誤丙辰爲甲寅乎、

五口君所提及之惲鐵樵、謝利恒、均國醫、均武進人、此外尙有西醫胡定安（斌）後遊德、現已爲醫官多年矣、又顧壽白（名□）余雲岫（巖）、及劉以祥、現皆在上海行醫、商編管姓者極少、當時兼理德文部雜務者、想係管仲孚（毓昌）君也、管君亦武進人、「哼格老官」逝世矣、五口君想已知之矣、

新人舊人【二八八】張恨水

第十一回　侷促入門來腐儒示惠　熱狂倒篋去窮婦懷恩

閔宗良也斜着眼睛、由自己胸面前、順了鬍子尖、看到大妞的胸面前去、他心裏想着、像她這樣的身體、脫得光光的、讓人瞧見去講、慢說是一般青年、就是上了年歲的老人、這也有些情不自禁、大妞將茶杯索興送上前一點、抵到他面前去、因笑道、老先生、你怎麼啦、想着什麼事情了、這才把他驚醒過來、他笑着呵喲了一聲、連忙起身接住茶杯、笑道、一到這兒來、就要您費心、他說着話時、心裏可就在轉着念頭、人家這樣客氣、就是這樣大大方方的、受着人家的恭敬、就罷了不成、於是他放下茶杯來、伸手到衣袋裏去一掏、掏出幾張銅子票來、將一雙老眼、笑得完全簇起皺紋來、然後悄悄的向大妞手裏一塞、笑道、您拿去買一包瓜子吃、在兩三個月以前、有人送三吊兩吊錢給大妞的話、她一定是很歡喜、可是到了現在、三塊五塊的錢、她常常揣在衣袋裏、幾張銅子票、她如何會看在眼裏、

炒魚片（二）（良玉）

名閨中對於魚之愛好、各各不同、穆藕初愛鶴頂紅、蔣保簫愛珍珠魚、周瘦鵑愛紫蘭花、包天笑愛絨球、本報主編劉天倪愛望天龍、

熱帶魚嬌小玲瓏、亦自悅目、但行動過於活潑、終覺不脫獷野之氣、且飼養費事、冬季須預備暖房、否無熱水汀或電爐、即水中常置一五十支光燈泡、猶時感熱度不足、有斤斤於電費之耗者、深感難養也、

廣承恩君（治老之子）蓄熱帶魚頗有名、嘗於其棹植園中建一暖房、耗資數百金、大新公司所陳列者、即廣之出品、就中以雉尾色鬥魚爲最貴、德國紅色劍魚爲最廉、良以鬥魚好勇鬥很、自相殘殺、其生殖力遠不若劍魚、物稀爲貴、其在斯乎、

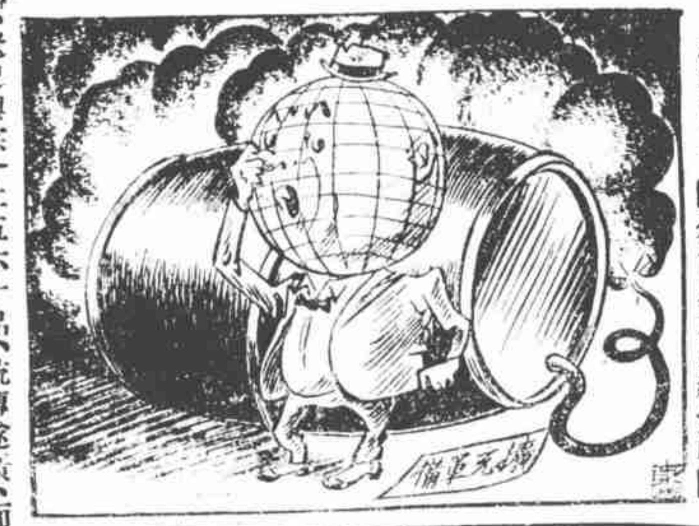

□全世界之火藥氣味□

遼錢考（十）（鄭家相）

數年前張叔馴得開泰元寶錢、而與光遼者同、背穿上有陳字、更可證其安南陳氏物矣、太平元寶銅錢未見眞品、日本錢譜有金銀錢、然亦未有銅鑄者、樂雨嘗得太平通寶、對讀、背無文、面文四字與宋錢異、而寶字頗類遼錢、樂雨曰、是其遼太平歟、然遼錢制作自天贊以來、不論元寶通寶、皆作旋讀、未有對讀者、且此錢制作較薄、決非遼錢、重熙通寶平錢、興宗鑄、遼史興宗本紀、重熙二十二年長春州置錢帛司、按重熙錢、昔日所見甚少、近年遼東出土五六十品、流傳遂廣、面文皆旋讀、背無文、有大字小字、隸通楷通之別、隸通較少、而大字則更少、

清寧通寶平錢、道宗鑄、按道宗于重熙二十四年八月嗣位、改元清寧、當宋至和二年也、清寧平錢、面文旋讀、背無文、在十餘年前、于行用錢中嘗能選得之、有大樣小樣、大樣四字平正少區別、小樣四字奇異多不同、通字有寬大者、有縮小者、苟一一細較、種類頗多、又有清寧元寶錢、大如折十、近由遼東發現、爲陳長庚所獲、面文四字旋讀、雄偉樸茂、創見品也、又有清寧二年錢大如折三、亦近在遼東發現、爲方藥雨所得、面文四字環讀、疑非正品、亦奇泉也、

□今日稿件擁擠近代銅幣圖說暫停一期

四點多了（無諍）

百字短篇

「喂、三點鐘了、還不睡嗎、」一婦人說、「曉得、我還有兩葉書未完、」他的丈夫倚着枕頭道、「喂、三點半了、書讀不完嗎、」婦人又說、「自然要睡、還賸兩行了、」丈夫答着、「咳、四點多了、簡直不想睡了、」「哦、」他頭也不回的捧着一本書、

尹季上欽佩吳觀蠡（厄先）

大律師尹季上先生、學識與敏、最能知言、昨遊黃葉、大梁之園、酒間、偶談錫報、極致贊賞、謂編製精純、內地無出其右、因深念其主幹吳觀蠡、許爲同業優越人材、卽以寄報與名報交觀、從未嘗或作或輟、是雖小節、亦有足以風者在也、

□明星劇導員李敏小姐（民攝）

大新西菜部之發皇（彈鋏）

大新公司西菜自改組後、頗見進步、是以近日前往聚餐者、甚爲踴躍、而尤以星六及星期爲最、蓋因其西菜部地位寬敞、食品亦清潔、而招待周到、猶餘事也、昨晚六時往應友人約、至則佳賓趾錯、幸事前預定坐位、未抱向隅之歎、然卽此可見其發皇之偉大矣、

□新札樸□（飲光）

□說長公二字

蘇長公人知之矣、而前乎蘇者尙有數人、一爲張釋之之子、名摯、字長公、梁簡文帝開文德省、置學士、以吳郡張長公充其選、又吳國有張長公、耽酒、年六十、自言引滿大勝少年、是張氏已有三長公、他族無論矣、長公二字、人又每以對父言子、視爲普通稱呼、實則前漢人語、大率多用君卿公翁子等字、而冠以長幼伯叔孟仲以爲別、蓋有兄弟者、以此爲次第、如杜延年字幼公、則其二兄延壽延考、必有長公次公等字、特史未之載耳、且公而曰長、自係對昆季之詞、對父旣不能稱公、尤不可居長、則對父之說誤矣、卽以蘇軾字長公爲例、亦因其有子由、非對明允立此字也、頃閱野客叢書、輒引其說而加釋之於此、

讀粵伶顧天吾（鎮開）

上海福生路海珠大戲院經理汪思濟君、返粵延聘小武角兒顧天吾、扮相英俊、唱工亦好、昔曾到安南等地鬻藝經年、所至有聲、深得僑胞之贊譽、嗣出演於香港廣州大戲院、亦頗蜚聲、現膺海珠之聘、已于十九日晚、開始登台云、

□小武顧天吾「奇怪」之相（鎮開）

□謝雲初先生名菓（丹翁）

多時不見念雲初、黃玉顆來大寶如、深愧瓊瑤無以報、小詩題奉翁淞居、

水果西施正誤（墨衫）

十七日本報、王虹霓君記大東八號茶花美非飛、并揭其影、而錫以水果西施之號、查西施名王雅蘭、且爲三號、非八號吳也、王今年才十七、頎長過吳、姿容冶潤、酷類蘋果、專執例刪菓品之屬、並以桌形之車推送於茶客之前、含笑求售、營業稱一時之盛、聞王肄業務本中學、中英文俱佳、嗣困於經濟、遂倩人介入大東、而能受茶客一致讚許、迄今才半年耳、吳王身段不同、容貌亦異、王君張冠李戴、殆亦若魏代都老爺之得自風聞乎、

□　□　□